



EnRigtigMaler.dk

Malerfagets konjunkturundersøgelse 2. halvår 2020

Resume

Et rimeligt 1. halvår 2020 men afdæmpede forventninger til 2. halvår (side 2)

Malerfaget har overordnet set ikke haft et dårligt 1. halvår 2020. Faktisk har udviklingen i omsætningen været en anelse bedre end forventet i starten af 2020. Til gengæld er forventningerne til 2. halvår 2020 ikke imponerende i forhold til den normale udvikling i et 2. halvår. Kun netto 3% forventer en stigende omsætning i 2. halvår 2020.

Avancen under pres (side 3)

Virksomhedernes avance har været under pres i 1. halvår 2020. Bruttoavancen er kun steget hos netto 4% af virksomhederne, hvilket er et brud på det sidste års stigende tendens. Man har med andre ord skullet kæmpe mere for opgaverne.

Ledigheden tog et ordentligt hop i april (side 4)

Ledigheden tog et voldsomt spring i april, hvor den ellers normalt vil falde på grund af sæson. Siden har ledigheden været kraftigt faldende uden dog at nå ned på tidligere års niveau.

Corona har ikke ændret sygefraværet (side 5)

Medlemmerne har overordnet set ikke har oplevet nogen ændring i sygefraværet som følge af coronaudbruddet.

De fleste kunder betaler fremsendte regninger (side 7)

Men der er dog 11% af medlemmerne, der oplever at 5-10% af kunderne ikke betaler fremsendte regninger trods rykkere

Undersøgelsens tilrettelæggelse

Hvert halve år i juni og januar måned udsendes spørgeskemaer til Danske Malermestres medlemmer. I disse spørgeskemaer bedes det enkelte medlem tage stilling til, dels hvorledes udviklingen har været i det forløbne halvår i forhold til samme halvår forrige år, og dels hvorledes den forventede udvikling vil være i det kommende halvår i forhold til samme halvår forrige år.

Virksomhedernes besvarelser vægtes generelt med beskæftigelsen i de enkelte virksomheder. I undersøgelsen har medvirket 142 virksomheder med en samlet beskæftigelse på 1.681 personer, svarende til ca. 20 % af det samlede bygningsmalerfag. Undersøgelsen er gennemført i uge 27-28, 2020.





1. Den økonomiske udvikling i malerfaget

Ser man på virksomhedernes tilbagemeldinger vedrørende omsætning og beskæftigelse, har malerfaget overordnet set ikke haft et dårligt 1. halvår 2020. Faktisk har udviklingen i omsætningen været en anelse bedre end forventet i starten af 2020, hvor netto 10% forventede fremgang i omsætningen.

Til gengæld er forventningerne til 2. halvår 2020 ikke imponerende i forhold til den normale udvikling i et 2. halvår. Kun netto 3% forventer en stigende omsætning i 2. halvår 2020. Der er en lille overvægt af mindre virksomheder, der har positive forventninger, hvilket ses af, at det uvægtede nettotal er 8% og dermed højere end det uvægtede tal.

Tabel 1:

Udvikling i omsætning i forhold til samme periode forrige år	2. halvår 2020	1. halvår 2020	2. halvår 2019	1. halvår 2019
Omsætning stiger	25 % (29 %)	36 % (34 %)	37 % (38 %)	44 % (36 %)
Omsætning falder	22 % (21 %)	23 % (24 %)	15 % (18 %)	25 % (23 %)
Omsætning uændret	53 % (50 %)	41 % (42 %)	48 % (45 %)	31 % (41 %)
Netto fremgang	3 % (8 %)	13 % (9 %)	22 % (20 %)	19 % (14 %)

Note: Tallene er vægtede med virksomhedernes beskæftigelse. Tallene i parentes er uvægtede.

Beskæftigelsesudviklingen har heller ikke været så ringe endda i 1. halvår 2020. Netto 12% af virksomhederne har haft en stigende beskæftigelse, hvilket dog er en anelse mindre end forventet. Udviklingen har dog ikke været helt så positiv i de mindre virksomheder, hvilket fremgår af, at det uvægtede nettotal er en del lavere (1%).

Forventningerne til 2. halvår er ligeledes noget mere afdæmpede, hvor netto 6% af virksomhederne forventer en fremgang i beskæftigelsen.

Tabel 2:

Udvikling i beskæftigelse i forhold til samme periode forrige år	2. halvår 2020	1. halvår 2020	2. halvår 2019	1. halvår 2019
Beskæftigelse stiger	19 % (18 %)	31 % (24 %)	38 % (28 %)	47 % (31 %)
Beskæftigelse falder	13 % (14 %)	19 % (23 %)	15 % (17 %)	17 % (22 %)
Beskæftigelse uændret	68 % (67 %)	49 % (54 %)	47 % (55 %)	36 % (47 %)
Netto fremgang	6 % (4 %)	12 % (1 %)	23 % (11 %)	29 % (9 %)

Note: Tallene er vægtede med virksomhedernes beskæftigelse. Tallene i parentes er uvægtede.

Udviklingen i ordrebeholdningen tegner imidlertid et noget mere positivt billede. Ved udgangen af 1. halvår 2020 havde netto 21% af virksomhederne en større ordrebeholdning end på samme tidspunkt sidste år. Det er ganske pænt set i historisk perspektiv og det kan meget vel tænkes, at medlemmerne undervurderer udviklingen i 2. halvår 2020, måske fordi en del opgaver er blevet forsinket eller udskudt i 1. halvår.





Tabel 3:

Udvikling i ordrebeholdning i forhold til samme periode forrige år	1. halvår 2020	2. halvår 2019	1. halvår 2019	2. halvår 2018
Ordrebeholdning steget	34 %	39 %	50 %	34 %
Ordrebeholdning faldet	13 %	21 %	6 %	22 %
Ordrebeholdning uændret	53 %	39 %	44 %	44 %
Netto fremgang	21 %	18 %	44 %	12 %

Note: Tallene er vægtet med virksomhedernes beskæftigelse.

Når man ser på udviklingen inden for de forskellige kundegrupper tegner der sig et ret markant billede. Der har været vækst hos private kunder og indenfor kommune/stat og institutioner, mens efterspørgslen indenfor erhvervslivet har været faldende. Det harmonerer glimrende med, at mange kommuner har valgt at fremskynde opgaver i lyset af coronakrisen, mens mange virksomheder har reageret ved at holde igen på investeringerne. Vi havde forventet, at private husstande ville have reageret på krisen ved at holde på pengene, men det er tilsyneladende ikke sket.

Tabel 4:

Nettofremgang i omsætning i forhold til samme periode forrige år	1. halvår 2020	2. halvår 2019	1. halvår 2019	2. halvår 2018
Private husstande	22 %	16 %	19 %	12 %
Boligselskaber	0 %	14 %	13 %	8 %
Kontorer	- 9 %	21 %	- 6 %	12 %
Fabrikker	- 15 %	5 %	9 %	- 5 %
Kommune/stat	14 %	3 %	10 %	3 %
Institutioner/skoler	15 %	- 2 %	- 5 %	- 5 %
Andet	- 6 %	15 %	24 %	17 %

Note: Tallene er vægtet med virksomhedernes beskæftigelse.

Endelig kan man til gengæld se, at virksomhedernes avance har været under pres i 1. halvår 2020. Bruttoavancen er kun steget hos netto 4% af virksomhederne (vægtet), hvilket er et brud på det sidste års stigende tendens. Man har med andre ord skullet kæmpe mere for opgaverne.

Tabel 5:

Udvikling i bruttoavance	1. halvår 2020	2. halvår 2019	1. halvår 2019	2. halvår 2018
Bruttoavance steget	25 %	45 %	41 %	21 %
Bruttoavance faldet	21 %	22 %	19 %	26 %
Bruttoavance uændret	55 %	33 %	39 %	53 %
Netto fremgang	4 %	23 %	22 %	-5 %

Note: Tallene er vægtet med virksomhedernes beskæftigelse.





2. Ledigheden

Malerfagets ledighed lå i starten af 2020 på niveau med 2019 og 2018. Men det er åbenlyst at coronakrisen har haft sin effekt. Ledigheden stiger en anelse i marts måned 2020 og tager et voldsomt spring i april, hvor den ellers normalt vil falde på grund af sæson. Siden har ledigheden været kraftigt faldende uden dog at nå ned på tidligere års niveau. Vi forventer, at ledigheden i 2020 som helhed kommer til at ligge ca. 1,5-2 procentpoint over ledigheden i 2019.

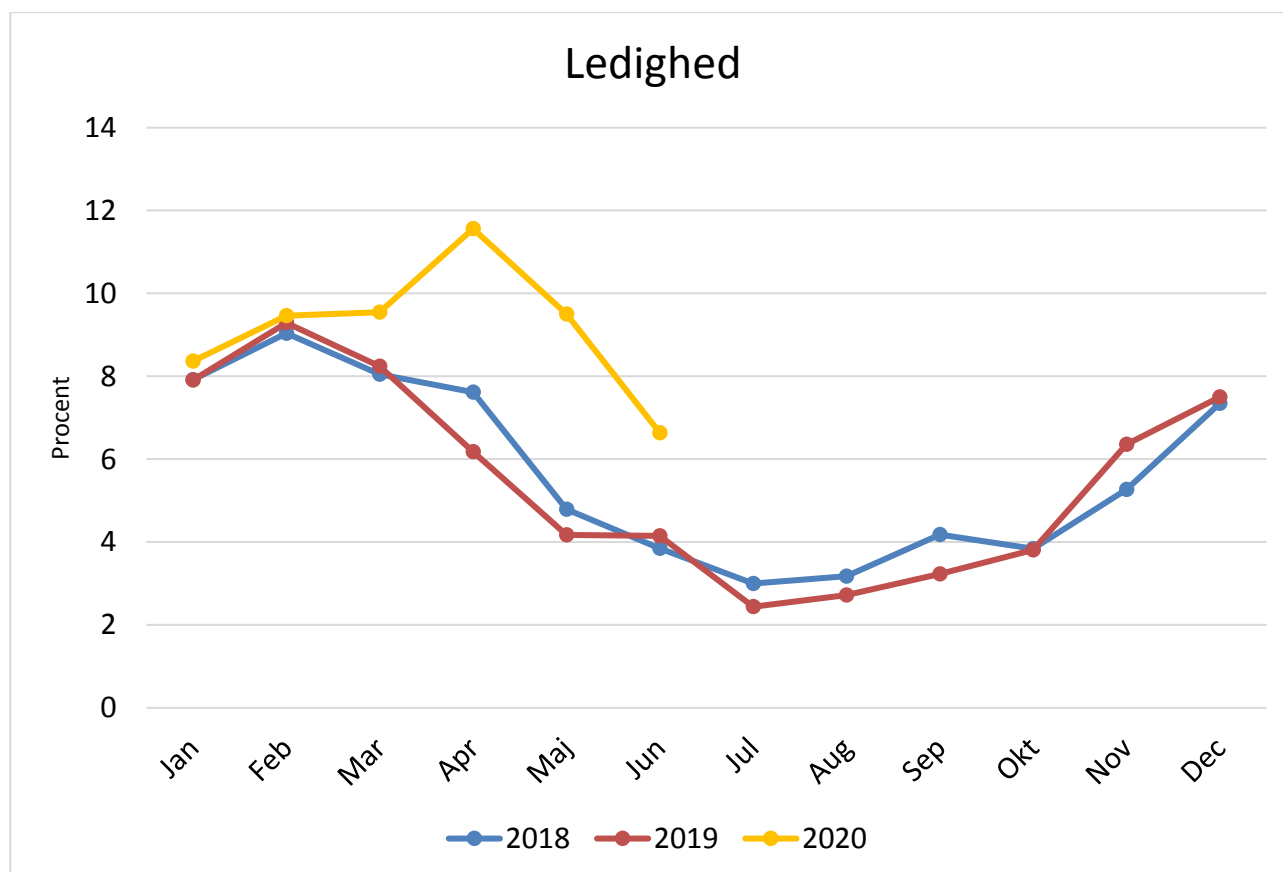

Kilde: Byggefagernes Arbejdsløshedskasse





3. Sygefravær

Coronakrisen har sat øget fokus på hygiejne. Vi er blevet informeret om at vaske hænder, holde afstand og blive hjemme, hvis vi føler os syge.

Det øgede fokus og anbefalingerne kan virke to veje. Anbefalingen om at blive hjemme fra arbejde ved sygdomstegn vil isoleret set øge sygefraværet, men kan også have den effekt, at syge medarbejdere ikke smitter andre, raske medarbejdere. Og det øgede fokus på hygiejne bør alt andet lige føre til mindre sygdom. Sundhedsmyndighederne har således meldt om, at tilfældene af almindelig influenza er faldet kraftigt under coronakrisen. Og fra daginstitutioner har der været meldinger fremme om, at børnene var mindre syge pga. det øgede fokus.

Spørgsmålet er hvorledes Danske Malermestres medlemmer oplever situationen. Svaret er at medlemmerne ikke har oplevet nogen ændring i sygefraværet. De fleste har oplevet et uændret sygefravær og enkelte har oplevet, at det enten er steget eller faldet, men gennemsnitligt set er fraværet uændret.

Spørgsmål 3.1: Har du oplevet et ændret sygefravær i din virksomhed i forbindelse med dette? (besvares kun, hvis du har ansatte).

Sygefraværet i virksomheden er	Sæt kryds (antal besvarelser)
Steget meget	3 (2%)
Steget lidt	15 (11%)
Uændret	87 (65%)
Faldet lidt	15 (11%)
Faldet meget	8 (6%)
Ved ikke	6 (4%)
I alt	134



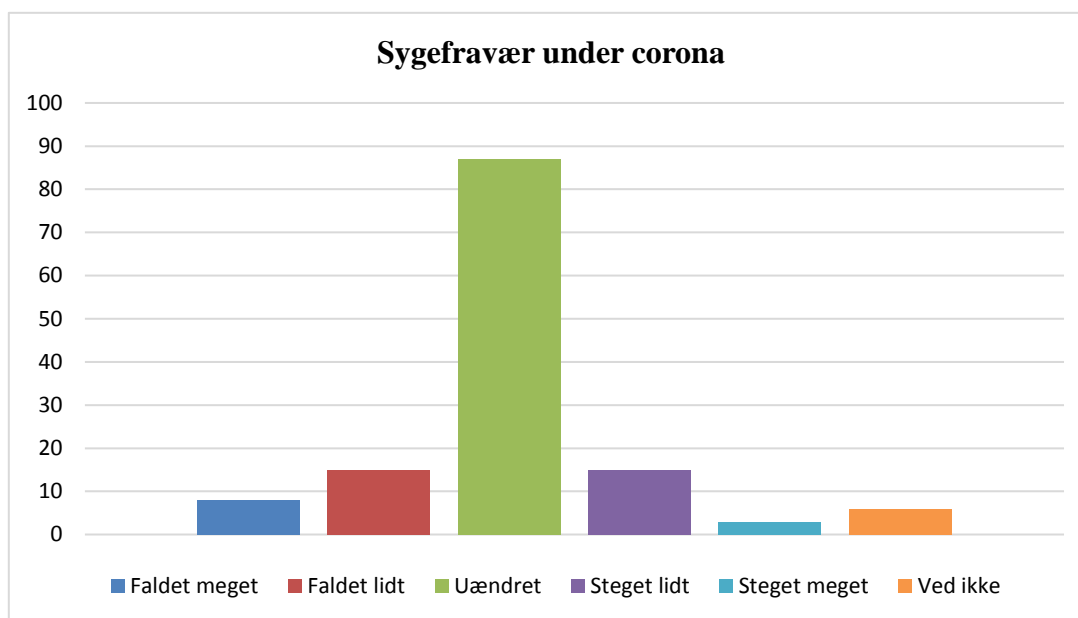

Virksomhederne er blevet spurgt, om de har truffet en række foranstaltninger i forbindelse med coronakrisen. Besvarelsene viser, at der er stor fokus på de almindelige råd fra myndighederne, dvs. god håndhygiejne, holde afstand og blive hjemme, hvis man føler sig syg. Der er også en del, der har iværksat mere omfattende foranstaltninger som f.eks. ekstra rengøring af lokaler, biler og værktøj. Endelig har hver tredje advaret ansatte mod at tage til lande, der ikke anses for sikre ifølge myndighederne.

Spørgsmål 3.2: Har du truffet nogle særlige foranstaltninger i virksomheden i anledning af corona?

Sæt kryds	Ja	Nej	Ikke relevant	Antal besvarelser
Indkøbt håndsprit til virksomheden	86 %	11 %	4 %	133
Instrueret personale i at blive hjemme, hvis de føler sig syge	74 %	14 %	12 %	130
Instrueret personale i at holde afstand på arbejdspladsen	83 %	8 %	9 %	130
Iværksat ekstra rengøring af virksomhedens lokaler	42 %	35 %	23 %	130
Iværksat ekstra rengøring af værktøj, der deles	30 %	37 %	33 %	130
Iværksat ekstra rengøring af biler, der deles	30 %	27 %	42 %	128
Advaret personale om at de kan blive sendt hjem uden løn, hvis de tager til lande, der ikke er "sikre"	35 %	36 %	29 %	130





4. Manglende betalinger

I denne konjunkturundersøgelse har vi desuden undersøgt, hvor stort et problem medlemmerne har med kunder, der undlader at betale fremsendte fakturaer trods rykkere. Heldigvis oplever langt de fleste af medlemmerne, at det sker i under 5% af tilfældene, men 11% oplever det dog i 5-10% af tilfældene, hvilket må siges at være ganske meget.

Spørgsmål 4.1: Hvor ofte oplever du, at kunder trods rykkere ikke betaler fremsendte regninger?

Sæt kryds	Andel	Antal besvarelser
0-5 % af regningerne	89 %	117
5-10 % af regningerne	11 %	14
10-20 % af regningerne	1 %	1
Mere end 20 % af regningerne	0 %	0
I alt	100 %	132

Medlemmerne er blevet bedt om at angive, hvor problemet er størst; hos private kunder eller virksomhedskunder. Rent praktisk har medlemmerne skullet angive deres svar ved at placere sig på en linje fra 0-100, hvor 0 angiver at problemet udelukkende er hos private kunder og 100 at problemet udelukkende er hos virksomhedskunder. Resultatet ses nedenfor.

Det fremgår nedenfor, at det er en overvægt af medlemmer, der mener, at problemet er størst hos private kunder (svarende til 40%), men der er også en del medlemmer, der angiver, at problemet er størst hos virksomhedskunder (26%). Et antal svarende til 34% mener, at problemet er nogenlunde lige stort for begge kundetyper. (Figuren angiver antal svar i de angivne intervaller)





Spørgsmål 4.2: Er problemet størst hos private kunder eller virksomhedskunder? (109 besvarelser)

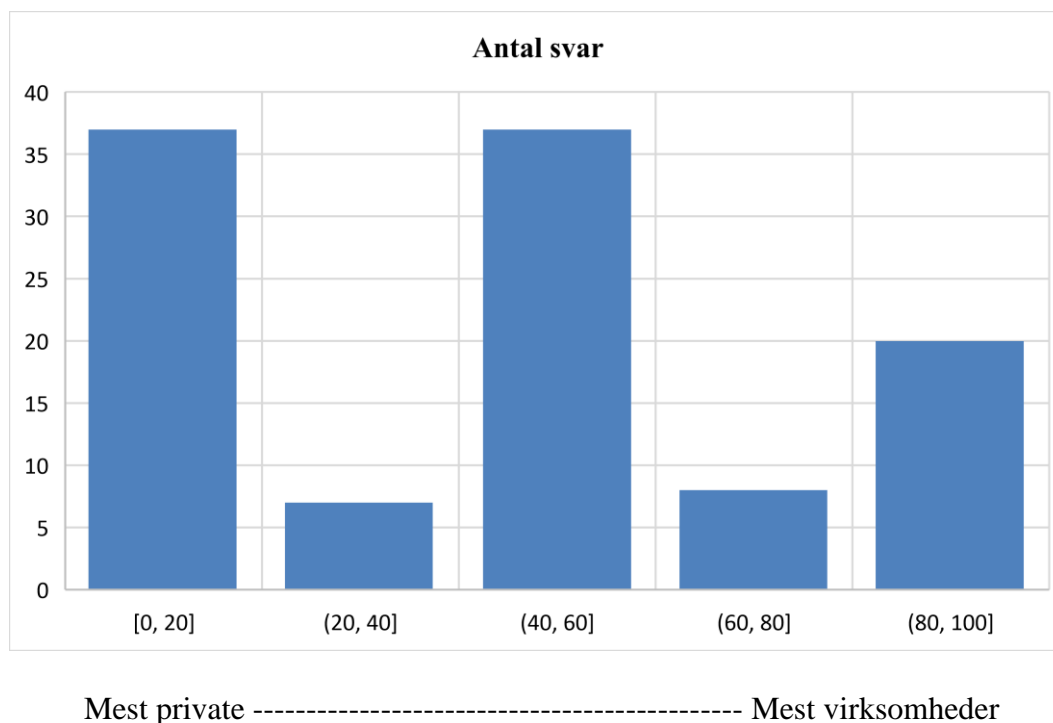

Det er lidt overraskende, at de færreste kunder bruger tid på at komme med en forklaring på, hvorfor de undlader at betale regningen. Hele 93% af medlemmerne siger, at de sjældent eller meget sjældent oplever, at kunderne begrundede den manglende betaling enten med utilfredshed med regningens størrelse eller arbejdets kvalitet. Grunden kan være, at den manglende betaling skyldes andre årsager som f.eks. manglende betalingsevne, bevidst forhaling og lignende.

Spørgsmål 4.3: Hvor ofte begrundede kunden sin manglende betaling med utilfredshed med regningens størrelse eller arbejdets kvalitet?

Meget ofte	Ofte	Jævnligt	Sjældent	Meget sjældent	Svar i alt
2%	4%	2%	28%	65%	127

De færreste medlemmer vælger at opgive eller reducere deres krav. Men det er også ganske få, der vælger at sende kravet videre til inkasso eller advokat. I stedet rykker man selv kunderne yderligere eller afventer betalingen.





Spørgsmål 4.4: Hvor ofte ender det med at du må ty til en af nedenstående løsninger?

	Meget ofte	Ofte	Jævnligt	Sjældent	Meget sjældent	Svar i alt
Jeg reducerer mit krav	1%	1%	3%	13%	83%	119
Jeg opgiver kravet helt	1%	0%	1%	8%	91%	118
Jeg rykker kunden adskillige gange	11%	10%	13%	28%	38%	124
Jeg sender kravet til inkasso	3%	3%	3%	16%	75%	120
Jeg kontakter en advokat	3%	3%	1%	14%	80%	118

Endelig mener de fleste af medlemmerne, at de har godt styr på reglerne vedrørende rykkerskrivelser, se nedenfor.

Spørgsmål 4.5: Er du sikker på at teksten på din faktura og rykkerskrivelser er formuleret i henhold til gældende regler? (132 besvarelser)

Ja: 79% Nej: 8% Ved ikke: 14%

Danske Malermestre, 4. august 2020

